Срок действия паспорта
до " " 20 г.

Для служебного пользования
Экз. N 1

УТВЕРЖДАЮ
Директор ГОКУ «Специальная (коррекционная) школа-интернат №19 г. Тайшета»
(Министр образования и науки Российской Федерации (руководитель иного органа (организации), являющегося правообладателем объекта (территории), или уполномоченное им лицо)

_____ А.Г. Терещенко
(подпись) (ф.и.о.)

"___" _____ 20__ г.

СОГЛАСОВАНО
Начальник отделения УФСБ России по Иркутской области в г.Тайшете подполковник
(руководитель территориального органа безопасности или уполномоченное им лицо)

_____ Терентьев А.Н.
(подпись) (ф.и.о.)
"27" июня 2018 г.

СОГЛАСОВАНО
Начальник ОВО по Тайшетскому району – филиала ФГКУ «УВО ВНГ России по Иркутской области» майор полиции
(руководитель территориального органа Росгвардии или подразделения вневедомственной охраны войск национальной гвардии Российской Федерации (уполномоченное им лицо)

_____ Бушков Ю.В.
(подпись) (ф.и.о.)
"____" _____ 20___г.

СОГЛАСОВАНО
Начальник ФГКУ 7 ОФПС по Иркутской области
(руководитель территориального органа МЧС России или уполномоченное им лицо)

_____ Козодой А.П.
(подпись) (ф.и.о.)

"___" _____ 20__ г.

ПАСПОРТ БЕЗОПАСНОСТИ

Государственное общеобразовательное казенное учреждение Иркутской области «Специальная (коррекционная) школа-интернат №19 г. Тайшета»

г. Тайшет 2018г.

I. Общие сведения об объекте (территории)

аименование вышестоящей рганизации по принадлежности:	**Министерство образования Иркутской области**
аименование организации, зляющейся правообладателем бъекта (территории)	**ГОКУ «Специальная (коррекционная) школа-интернат №19 г. Тайшета» (собственность Министерство имущественных отношений Иркутской области)**
дрес организации	Адрес: г. Иркутск, ул. Российская, д. 21.
елефон	8 (3952) 33-13-33
акс	8 (3952) 33-13-33
дрес электронной почты	**obraz@38edu.ru**

дрес объекта	**665006 Иркутская область, г. Тайшет, ул. Первомайская, д. 48**
елефон	8(39563)2-46-23; 2-46-33
акс	8(39563)2-46-23
дрес электронной почты	**taishet-shcola19@yandex.ru**

Основной вид деятельности органа (организации), являющегося правообладателем объекта (территории)	Образовательная деятельность по образовательным программам
Категория опасности объекта (территории)	2-я категория
Общая площадь Протяженность периметра, метров	4352.1 $м^2$ 1025 м.
Свидетельство о государственной регистрации права на пользование земельным участком и свидетельство о праве пользования объектом недвижимости, номер и дата их выдачи	Право собственности на земельный участок: № 38-38-10/013/2008-107 от 16.01.2015г, Право собственности на оперативное управление: здание школы № 38-38-10/015/2007-544 от 16.01.2015г жилой корпус № 38-38-10/015/2007-545 от 16.01.2015г спортзал № 38-38-10/015/2007-546 от 16.01.2015г прачечная № 38-38-10/015/2007-547 от 16.01.2015г котельная № 38-38-10/013/2011-323 от 16.01.2015г

Ф.И.О. должностного лица, осуществляющего непосредственное руководство деятельностью на объекте	Терещенко Анастасия Геннадьевна Директор ГОКУ «Специальная (коррекционная) школа-интернат №19 г. Тайшета»
Служебный телефон	8(39563)2-46-23; 2-46-33
Мобильный телефон	89025402157
Факс	8(39563)2-46-23
Электронная почта	**taishet-shcola19@yandex.ru**

Ф.И.О. руководителя органа (организации), являющегося правообладателем объекта (территории), служебный (мобильный) телефон, электронная почта	Терещенко Анастасия Геннадьевна Директор ГОКУ «Специальная (коррекционная) школа-интернат №19 г. Тайшета»
Служебный телефон	8(39563) 2-46-23
Мобильный телефон	
Факс	8(39563) 2-46-23
Электронная почта	**taishet-shcola19@yandex.ru**

II. Сведения о работниках объекта (территории), обучающихся и иных лицах, находящихся на объекте (территории)

. Режим р ты объекта	Понедельник - пятница с 08.30 до 17.30; с 17.30 до 08.30 ночующие дети Выходные: суббота, воскресенье

. Общее количество работников бъекта (территории)	97 человек

. Среднее количество находящихся а объекте (территории) в течение ня работников, в том числе:	До 250 человек
- воспитанников	140 человек
- иных лиц	60 человек
в том числе:	
- арендаторов	1
- лиц, осуществляющих безвозмезд пользование имуществом, находящемся на бъекте (территории)	1
- сотрудников охранных рганизаций	нет

4. Среднее количество работников, находящихся на объекте (территории) в нерабочее время	4 человек
ночью	4 человек
в выходные дни	4 человек
в праздничные дни	4 человек
в том числе:	
- воспитанников	нет
- иных лиц	нет
в том числе:	
- арендаторов	нет
- лиц, осуществляющих безвозмездное пользование имуществом, находящемся на бъекте (территории)	нет
- сотрудников охранных рганизаций	нет

. Сведений об арендаторах, иных лицах (организациях), осуществляющих безвозмездное пользование имуществом, находящимся на объекте (территории), ГБУ ИО «Центр профилактики, реабилитации и коррекции» договор №1 от 26.01.2017г. по 31.12.2021г.

III. Сведения о потенциально опасных участках и (или) критических элементах объекта (территории)

1. Потенциально опасные участки объекта (территории) (при наличии)

N п/п	Наименование	Количество работников, обучающихся и иных лиц, находящихся на участке, человек	Общая площадь, кв. метров	Характер террористической угрозы	Характер возможных последствий
На объекте отсутствуют опасные вещества и технологии. Потенциально опасные участки отсутствуют.					

2. Критич е элементы объекта (территории) (при наличии)

п/п	Наименование	Количество работников, обучающихся и иных лиц, находящихся на элементе,	Общая площадь, кв. метров	Характер террористической угрозы	Характер возможных последствий

		человек			
1.	1. [illegible] - 7	Нет	9,0 кв.м	Нападение на КЭ (захват, подрыв, вывод из строя оборудования)	Нарушение энергоснабжения объектов (характер ЧС – нарушение условий жизнеобеспечения). Уровень ЧС –локальный. Погибшие и раненые отсутствуют.
	2. Котельная	нет	152,0 кв.м.		Нарушение теплоснабжения объекта (характер ЧС – нарушение условий жизнеобеспечения). Уровень ЧС –локальный. Погибшие и раненые отсутствуют.

3. Возможные места и способы проникновения террористов на объект (территорию).
Возможные места проникновения:
1) восточные ворота со стороны ул. Первомайская, и северные ворота со стороны ул. Коммунаров (Приложение №1);
2) через ограждение по всему периметру учреждения со стороны переулка по ул. Тимирязева.
Вероятные способы проникновения на объект:
1) контактное проникновение на объект: несанкционированное проникновение, проход на основе маскировки;
2) контактное нарушение целостности или характера функционирования объекта: физическая ликвидация наблюдающих (вахтеров, сторожей) и персонала, захват заложников;
3) бесконтактные проникновения на объект поста наблюдения (вахта): контроль радио и телефонных переговоров, визуальное и слуховое наблюдение;
4) вывод объекта из строя без проникновения на него посредством использования направленного взрыва или дистанционного оружия или отключения линий жизнеобеспечения объекта.
4. Наиболее вероятные средства поражения, которые могут применить террористы при совершении террористического акта: огнестрельное и холодное оружие, боеприпасы (ручные гранаты РГД -5, Ф -1), мини-взрывные средства (закладки с использованием КВВ до 10 кг.), «пояса смертников», начиненные ВВ и поражающими элементами, автомобиль с КВВ (от 50 до 100 кг) у ограждения объекта.

IV. Прогноз последствий совершения террористического акта на объекте (территории)

1. Предполагаемые модели действий нарушителей :
1) поджег в здании объекта (выход из строя электропроводки и электрооборудования, нарушение правил пожарной безопасности, нарушение правил технической эксплуатации здания);
2) взрывы в случае проведения террористических актов (рассматривается основной сценарий террористического акта со взрывом конденсированного взрывчатого вещества: взрыв 10 кг. В тротиловом эквиваленте внутри здания объекта);
3) захват заложников (возможен в случае несоблюдения строго контроля за выходом посетителей и их перемещением внутри объекта, неисправность или отсутствие систем видеонаблюдения, ослабление бдительности наблюдающих (вахтеров, сторожей) из-за монотонной работы, внезапное вторжение в здание объекта и прямой его захват из-за отсутствия у сотрудников спецсредств для эффективного противодействия);
4) повреждение водопроводной сети и других объектов коммунального хозяйства (вспышка массовых инфекционных заболеваний из-за повреждения водопроводной сети или канализации).
2. Вероятные последствия совершения террористического акта на объекте (территории)
1) Сценарий террористического акта с захватом заложников в зданиях школы-интерната.
Средняя и максимальная посещаемость объекта

Средняя посещаемость в будни	237 человек
Максимальная посещаемость объекта в будни	237 человек
Средняя посещаемость объекта в выходные дни	4 человека
Максимальная посещаемость объекта в выходные дни	4 человека

2) Взрыв взрывчатых веществ в помещениях школы-интерната.
Взрыв 5 кг конденсированного взрывчатого вещества в здании школы-интерната.

Значение показателей	Избыточное давление, кПа	Радиус зоны,м
Полное разрушение зданий	100	5,61
50%- ное разрушение зданий	53	7,74
Средние повреждения зданий	28	11,12
Персонал, посетители получат серьезные повреждения с возможным летальным исходом в результате поражения осколками, развалинами здания, горящими предметами и	24	12,22

т.п. Имеется 10% - ная вероятность разрыва барабанных перепонок		
Возможна временна потеря слуха или травмы в результате вторичных эффектов взрывной волны, таких как обрушение зданий, и третичного эффекта переноса тела	16	15,92
Умеренные повреждения зданий (повреждение внутренних перегородок, рам и т.п.)	12	19,46
Малые повреждения (разбита часть остекления)	3	59,9

V. Оценка социально-экономических последствий совершения террористического акта на объекте (территории)

Возможные людские потери, человек	Возможные нарушения инфраструктуры	Возможный экономический ущерб, рублей
1. Захват заложников		
До 237 человек	Отсутствуют	3 950 000
2. Взрыв взрывчатых веществ.		
До 90 человек	Разрушения различных степеней помещений, где произошел взрыв, и близрасположенных помещений	15 750 000
2.1. Взрыв взрывчатых веществ массой до 5 кг.		
До 237 человек	Разрушения различных степеней помещений, где произошел взрыв, и близрасположенных помещений с возникновением завалов. Поражение людей от взрывной волны и осколков взрывного устройства.	15 000 000
2.2. Взрыв взрывчатых веществ массой до 10 кг.		
До 237 человек	Разрушения различных степеней помещений, где произошел взрыв, и близрасположенных помещений с возникновением завалов. Поражение людей от взрывной волны и осколков взрывного устройства.	15 000 000
3. Нарушение энергоснабжения критических элементов		
Нет	Отсутствуют	300 000
4. Взрыв взрывчатых веществ до 50 кг. в автомобиле вблизи здания.		
237	Слабые и средние разрушения ограждающих конструкций школы	25 000 000
4. 1. Взрыв взрывчатых веществ 50 кг. в автомобиле вблизи здания.		
237	Средние разрушения ограждающих конструкций школы и здания с возникновением завалов. Поражение людей от взрывной волны и осколков взрывного устройства.	35 000 000
4. 2. Взрыв взрывчатых веществ 100 кг. в автомобиле вблизи здания.		
250-300	Сильные разрушения ограждающих конструкций школы и здания с возникновением завалов. Поражение людей от взрывной волны и осколков взрывного устройства. Возникновение пожара и сильного задымления помещений здания. Выход из строя технических элементов инженерных и коммунальных систем.	50 000 000

VI. Силы и средства, привлекаемые для обеспечения антитеррористической защищенности объекта (территории)

1. Силы, привлекаемые для обеспечения антитеррористической защищенности объекта (территории): 3 пост (вахта) – 4 сотрудника ежедневно и круглосуточно.

Кроме того, для обеспечения антитеррористической защищенности объекта привлекаются следующие силы:

№ п/п	Наименование привлекаемых сил	Место дислокации	Телефон	Кол-во привлекаемых сил
1.	ОМВД России по Тайшетскому району	ул.Сибирская, д.1	9-02	1 экипаж (2-3 человек)
2.	Тайшетское отделение регионального УФСБ России по Иркутской области	ул.Бурлова, д. 8	9-2-01-47 9-2-01-55	3 человек
3.	ОВО по Тайшетскому району филиала ФГКУ «УВО ВНГ России по Иркутской области»	ул. Ленина, д. 115-а	2-44-53 2-46-81	2 экипажа (5 человек)

2. Средства, привлекаемые для обеспечения антитеррористической защищенности объекта (территории).
Объект оборудован: автоматической пожарной сигнализацией, системой видеонаблюдения, СОУЭ,
Обеспеченность охраны: у сотрудников оружие, боеприпасы, специальные средства и служебный транспорт – отсутствуют.

VII. Меры по инженерно-технической, физической защите и пожарной безопасности объекта (территории)

1. Меры по инженерно-технической защите объекта (территории):	
а) объектовые и локальные системы оповещения	
б) резервные источники	
- электроснабжения	отсутствует
- теплоснабжения	отсутствует
- водоснабжения	отсутствует
- системы связи	сотовая связь,
в) технические системы:	
- обнаружения несанкционированного проникновения на объект (территорию)	нет
- оповещения о несанкционированном проникновении на объект (территорию)	нет
- системы физической защиты	силами работников (вахтеры, сторожа)
г) стационарные и ручные металлоискатели	нет
д) телевизионные системы охраны	В системе видеонаблюдения используются цифровые камеры, всего – 20 видеокамеры
е) системы охранного освещения	По территории школы-интерната освещение от лампочек расположенных на главных и запасных выходах, и на 2 уличных фонарях у центральных ворот, 1 уличный фонарь освещает котельную. Категория по надежности – 3, распределительная сеть 380 В. Заземление и защита в соответствии с ПУЭ, максимальная разрешенная мощность здания 24,29 кВт
2. Меры по физической защите объекта (территории)	
а) количество контрольно-пропускных пунктов (для прохода людей и проезда транспортных средств)	КПП отсутствуют.1 металлическая калитка без запирающих устройств. 2 металлических ворот без запирающих устройств.
б) количество эвакуационных выходов (для выхода людей и въезда транспортных средств)	Учебный корпус 2 запасных ЭВ; Жилой корпус 4 запасных ЭВ; Спортзал – 2 центральных входа; Прачечная – 1 ЦВ; Котельная – 1 ЦВ.
в) наличие на объекте (территории) электронной системы пропуска	нет
г) укомплектованность личным составом нештатных аварийно-спасательных формирований (по видам подразделений)	Нештатные аварийно-спасательные формирования отсутствуют
3. Меры по пожарной безопасности объекта (территории)	

а) наличие документа, подтверждающего соответствие объекта (территории) установленным требованиям пожарной безопасности	На объекте разработана Декларация пожарной безопасности Рег. № 25 428-30-82
б) наличие системы внутреннего противопожарного водопровода	отсутствует
в) наличие противопожарного оборудования, в том числе автоматической системы пожаротушения	Система автоматизированной пожарной сигнализации АУПС с линией оповещения СОУЭ в составе: блок бесперебойного питания с акк.бат. 7А/ч 12В установлены в зданиях – учебного корпуса, жилого корпуса, спортзала, приемно-контрольный прибор «ППКОП Мираж GSM» (3шт.) установлен извещатель пожарный дымовой ИП212-70 --252 шт., извещатель пожарный тепловой ИП101-1А - 81 шт. аккустическая система АС 2/1-14 шт.
г) наличие оборудования для эвакуации из здания людей	Оповещение посетителей и сотрудников в рабочее время при возникновении террористического акта осуществляется включением Мегафона- proaudio pmd-35n, голосом, а также по мобильным телефонам.

Прибор с мониторингом сигнала пожарной	МИРАЖ GSM 8-03	3
Извещатель пожарный ручной оптико –	ИП 212 -70	252
Извещатель пожарный ручной электро контактный	ИПР-И	22
Оповещатель световой	«Выход– 12»	28
Оповещатель речевой	«Рокот»	4
Оповещатель световой	«Маяк-12-к»	3

4. План взаимодействия с территориальными органами безопасности, территориальными органами МВД России и территориальными органами Росгвардии по защите объекта (территории) от террористических угроз	
Наличие реквизиты документа	Отсутствует

VIII. Выводы и рекомендации

Выводы о надежности охраны и способности охраны и способности противостоять попыткам совершения террористических актов и иных противоправных действий	Звуковая система оповещения и управлением эвакуацией, система видеонаблюдения, освещения территории объекта, имеющиеся силы и средства, соответствуют требованиям и выполняют задачи по физической защите, в состоянии частично противостоять попыткам совершения террористических и иных противоправных действий
Первоочередные, неотложные мероприятия, направленные на обеспечение антитеррористической защищенности, устранение выявленных недостатков	Первоочередные мероприятия: а) установка дополнительных видеокамер в служебных помещениях и на территории; б) усиление пропускного и внутриобъектового режимов и контроля за их функционированием; в) оснащение объектов (территорий) инженерно-техническими средствами и системами охраны и поддержание их в исправном состоянии, оснащение бесперебойной и устойчивой связью объектов (территорий); г) проведение учений и тренировок совместно с силовыми структурами по реализации планов обеспечения антитеррористической защищенности объектов (территорий); д) исключение бесконтрольного пребывания на объекте (территории) посторонних лиц и нахождения транспортных средств, в том числе в

	непосредственной близости от объекта (территории); е) осуществление мероприятий информационной безопасности, обеспечивающих защиту от несанкционированного доступа к информационным ресурсам объектов (территорий); ж) размещение на объектах (территориях) наглядных пособий, содержащих информацию о порядке действий работников, обучающихся и иных лиц, находящихся на объекте (территории), при обнаружении подозрительных лиц или предметов на объектах (территориях), поступлении информации об угрозе совершения или о совершении террористических актов на объектах (территориях), а также схему эвакуации при возникновении чрезвычайных ситуаций, номера телефонов аварийно-спасательных служб, территориальных органов безопасности, территориальных органов Министерства внутренних дел Российской Федерации и территориальных органов Федеральной службы войск национальной гвардии Российской Федерации. з) обеспечение охраны объектов (территорий) сотрудниками частных охранных организаций или подразделениями ведомственной охраны федеральных органов исполнительной власти, имеющих право на создание ведомственной охраны; и) оборудование объектов (территорий) инженерно-техническими средствами и системами охраны (системой контроля и управления доступом, охранной сигнализацией); к) разработка планов взаимодействия с территориальными органами безопасности, территориальными органами Министерства внутренних дел Российской Федерации и территориальными органами Федеральной службы войск национальной гвардии Российской Федерации по вопросам противодействия терроризму и экстремизму. л) подать очередную заявку в Министерство образования Иркутской области на проведение в школе капитального ремонта. м) подать заявку в Министерство образования Иркутской области на приобретение и установку автоматической системы пропуска в школу н) планировать мероприятия по установке уличного освещения (в том числе охранного) школы по всему периметру о) подать очередную заявку в Министерство образования Иркутской области на финансирование замены электропроводки п) подать очередную заявку в Министерство образования Иркутской области на финансирование капитального ремонта ограждения.
Требуемое финансирование обеспечения мероприятий по антитеррористической защищенности места массового пребывания людей	Согласно расчетно-сметной документации на поддержание в готовности систем видеонаблюдения, АПС, СОУЭ, системы оповещения и освещения территории объекта.

IX. Дополнительная информация с учетом особенностей объекта (территории)

Наличие на объекте (территории) режимно-секретного органа	Отсутствует
Численность (штатная и фактическая)	Отсутствует
Количество сотрудников объекта (территории), допущенных к работе со сведениями, составляющими государственную тайну	Отсутствует
Меры по обеспечению режима секретности и сохранности секретных сведений	Отсутствует
Наличие локальных зон безопасности	Отсутствует
Другие сведения	Отсутствует

Приложения.
1. План (схема) объекта (территории) с обозначением потенциально опасных участков и критических элементов объекта (территории).
2. План (схема) охраны объекта (территории) с указанием контрольно-пропускных пунктов, постов охраны, инженерно-технических средств охраны.
3. Акт обследования и категорирования объекта (территории).
4. Перечень мероприятий по обеспечению антитеррористической защищенности объекта (территории).

Составлен "___" _____ 2018 г.

Директор

(подпись) А.Г. Терещенко
(ф.и.о.)

Актуализирован "____" _____ 20____г.

Причина актуализации _____

Актуализирован "____" _____ 20____г.

Причина актуализации _____

Актуализирован "____" _____ 20____г.

Причина актуализации _____

Актуализирован "____" _____ 20____г.

Причина актуализации _____

Актуализирован "____" _____ 20____г.

Причина актуализации _____

План (схема) объекта(территории) с обозначением потенциально опасных участков и критических элементов объекта (территории)

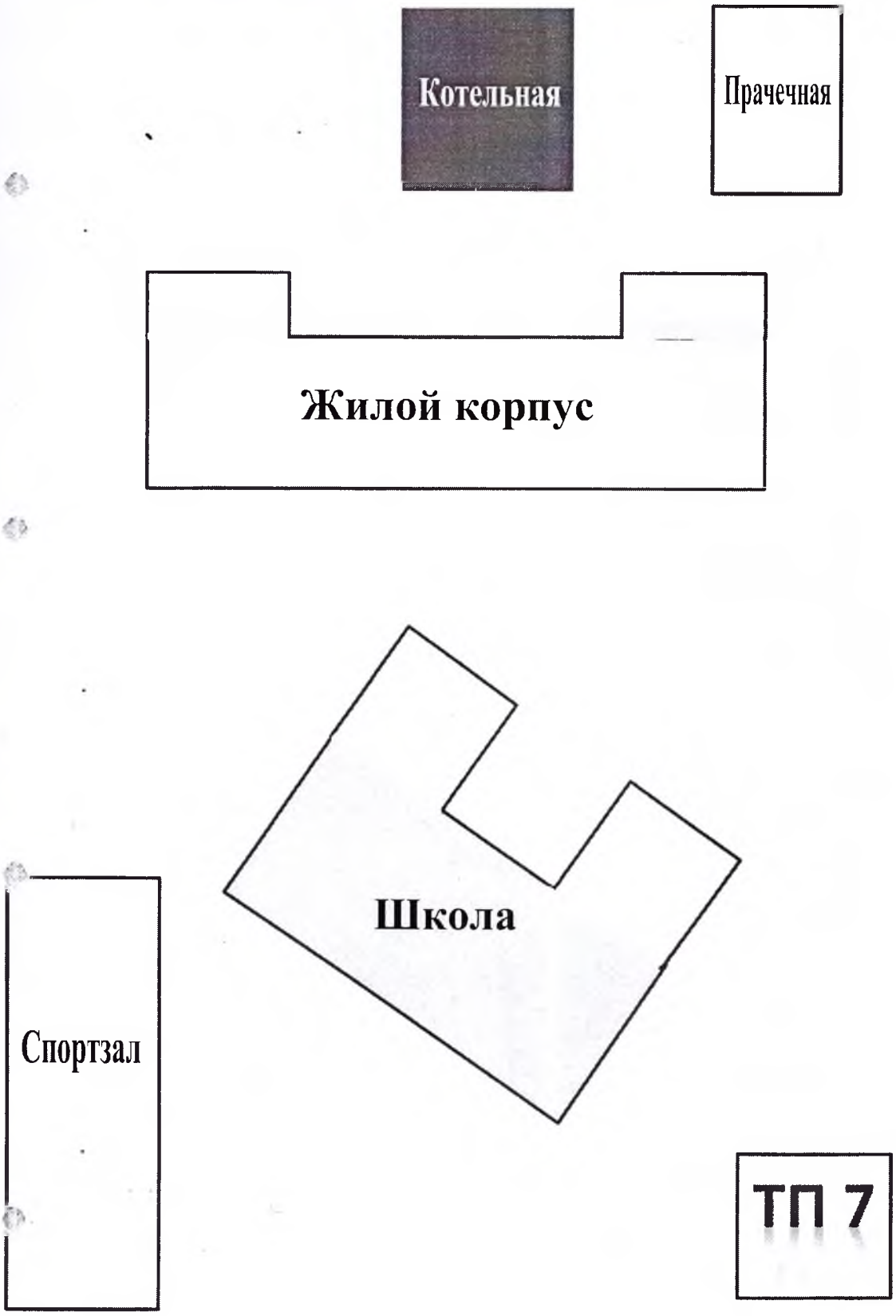

План (схема) охраны объекта (территории) с указанием контрольно-пропускных пунктов, постов охраны , инженерно-технических средств охраны (административный корпус)

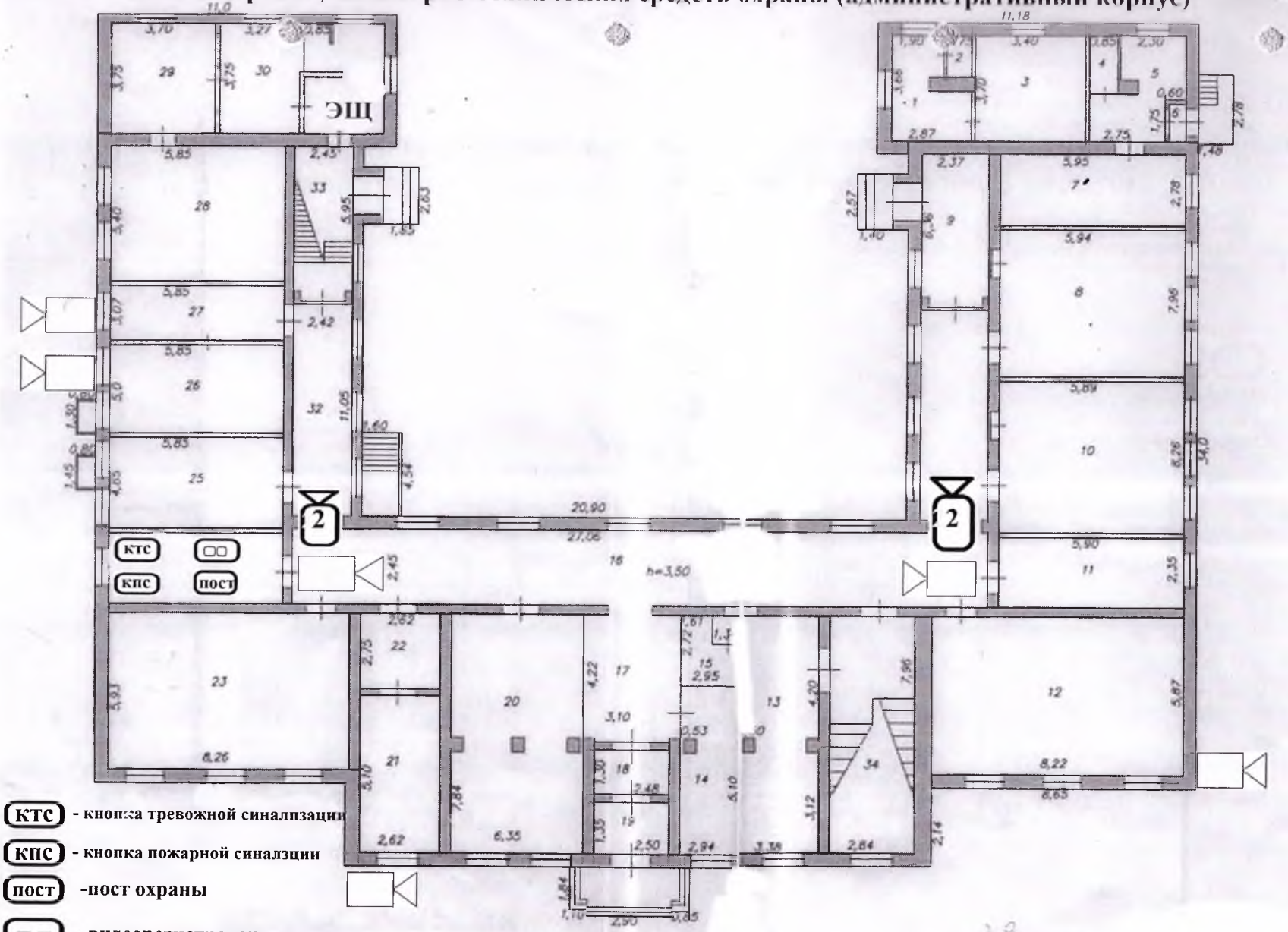

КТС - кнопка тревожной синализации

КПС - кнопка пожарной синалзции

пост -пост охраны

- видеорегистратор

2 - видеокамеры 1/2 этажа

ЭЩ- электрощитовая

План (схема) охраны объекта (территории) с указанием контрольно-пропускных пунктов,постов охраны , инженерно-технических средств охраны (жилой корпус)

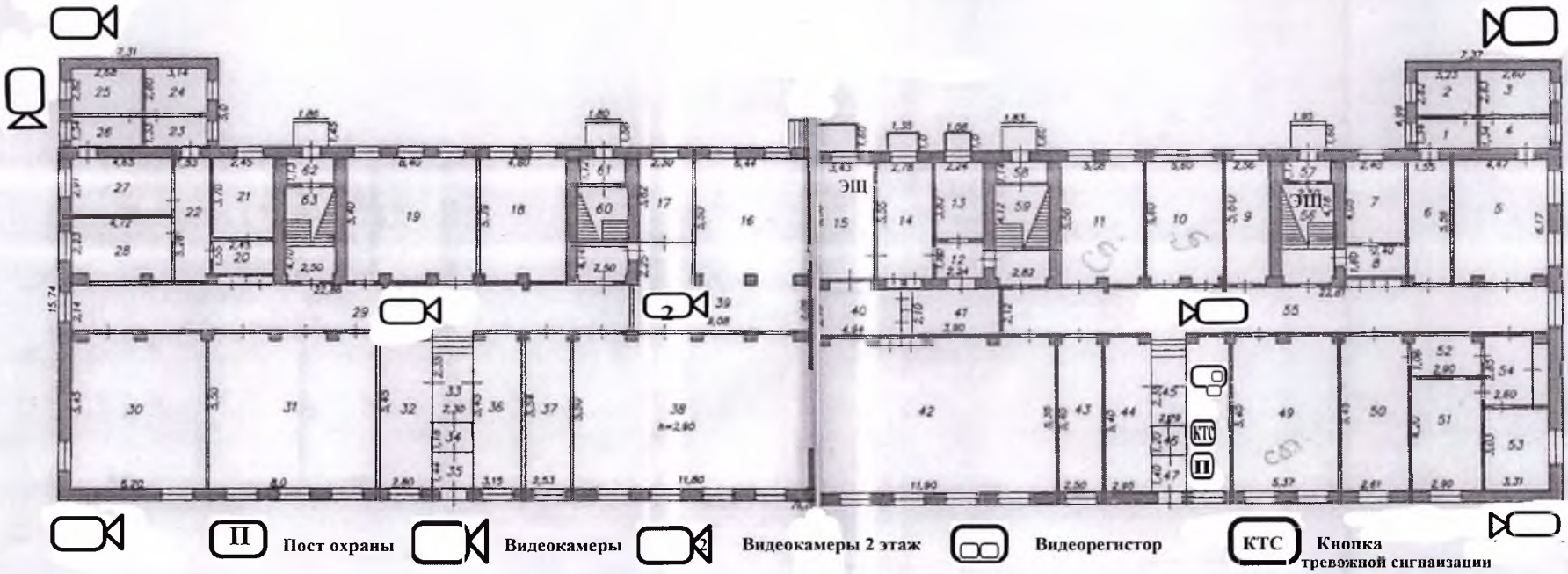

План (схема)объекта (территории) с указанием контрольно - пропускных пунктов , постов охраны , инженерно-технических средств охраны (мастерские)

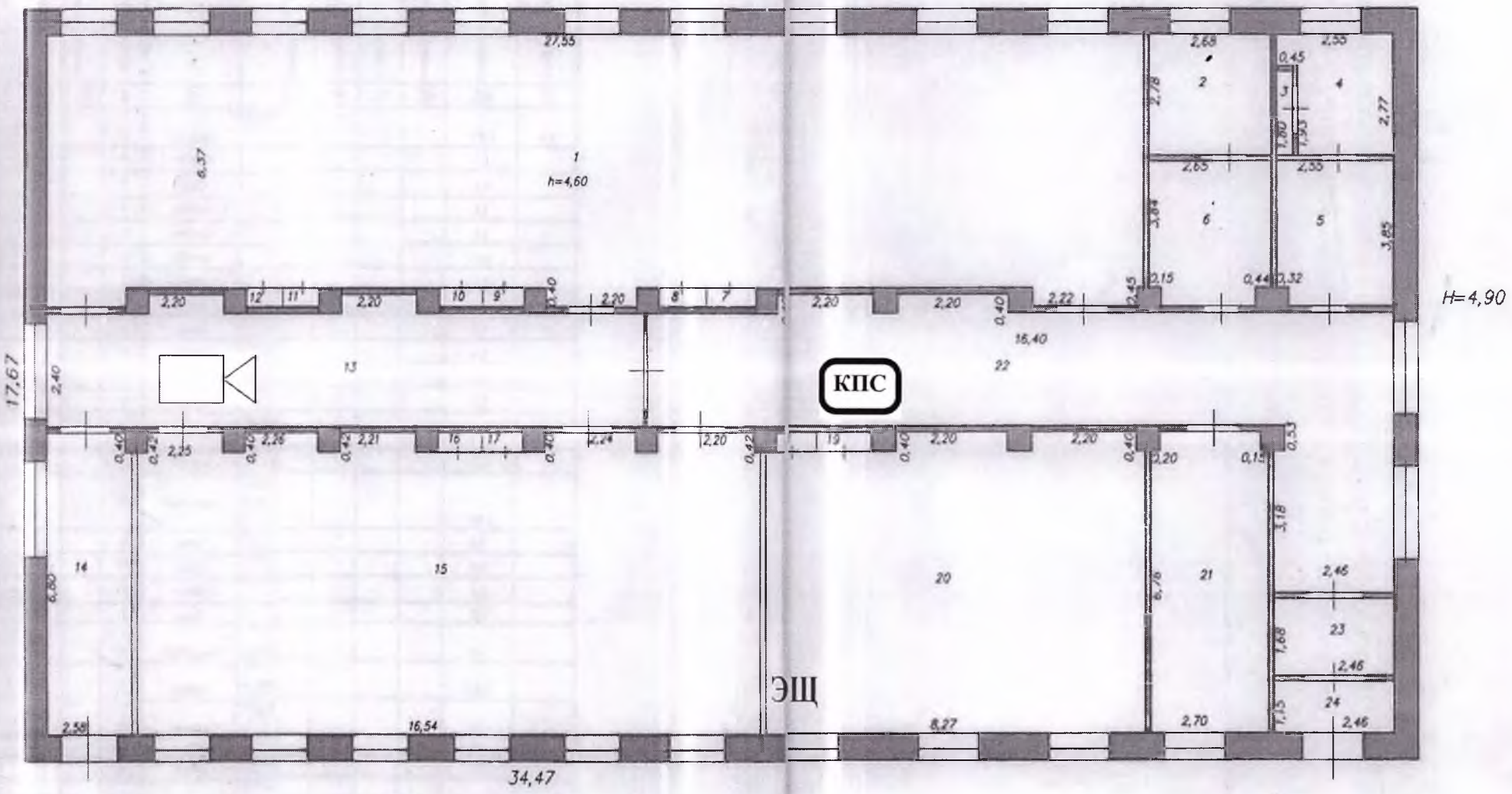

ЭЩ - электрощитовая

КПС - кнопка пожарной сигналзации **- видеокамера**

План(схема) охраны объекта (территории) с указанием контрольно-пропускных пунктов , постов охраны , инженерно-технических средств храны (прачечная)

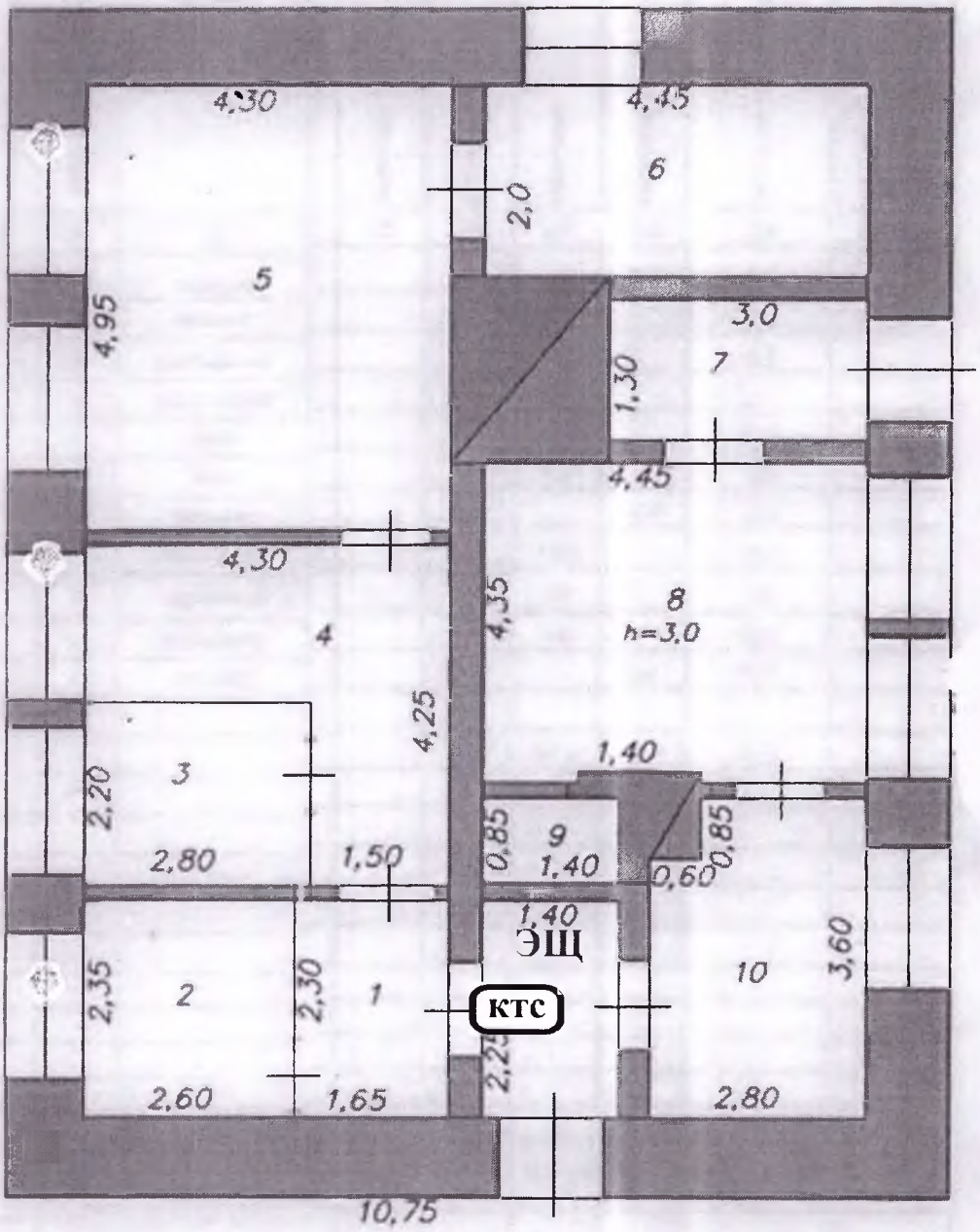

ЭЩ - электро щитовая

ктс - кнопка тревожной сигнализации

План (схема) охраны объекта (территории)
с указанием контрольно-пропускных пунктов ,
постов охраны,
инженерно-технических средств охраны (котельная)

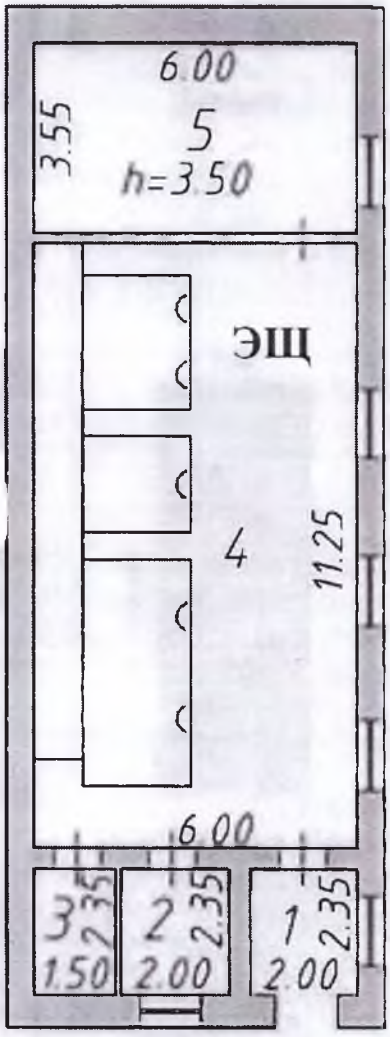

ЭЩ - электрощитовая

20.02.2018 г. Экз. № ____

АКТ ОБСЛЕДОВАНИЯ И КАТЕГОРИРОВАНИЯ
места с массовым пребыванием людей

(для территорий и объектов, не подлежащих обязательной охране полицией)

Государственное общеобразовательное казенное учреждение Иркутской области «Специальная (коррекционная) школа-интернат №19 г. Тайшета» (ГОКУ «Специальная (коррекционная) школа-интернат №19 г. Тайшета»)

(полное и сокращенное (в скобках) наименование места с массовым пребыванием людей)

Состав комиссии по обследованию и категорированию места с массовым пребыванием людей:

Председатель комиссии: А.Г. Терещенко, директор ГОКУ «Специальная (коррекционная) школа-интернат №19 г. Тайшета»
Заместитель председателя: У.Е. Балашова, зам. директора по АХР ГОКУ «Специальная (коррекционная) школа-интернат №19 г. Тайшета»
Секретарь комиссии: А.М. Горлов, специалист по охране труда ГОКУ «Специальная (коррекционная) школа-интернат №19 г. Тайшета»

Члены комиссии:
Сотрудник отделения УФСБ России по Иркутской области в г.Тайшете, старший лейтенант Шнякин А.Е.
(должность представителя территориального подразделения УФСБ России, Ф.И.О.)
Главный специалист ПЦО ОВО по Тайшетскому району – филиал ФГКУ «УВО ВНГ России по Иркутской области» старший лейтенант полиции –Антонов А.А.
(должность представителя подразделения вневедомственной охраны войск национальной гвардии РФ, Ф.И.О.)
Зам. начальника отряда ФГКУ 7 ОФПС по Иркутской области – Шишкин Р.А.
(должность представителя территориального подразделения ГУ МЧС России, Ф.И.О.)

Основание: Постановление Правительства РФ от 7 октября 2017 г. № 1235 «Об утверждении требований к антитеррористической защищенности объектов (территорий) Министерства образования и науки РФ и объектов (территорий), относящихся к сфере деятельности Министерства образования и науки РФ, и формы паспорта безопасности этих объектов (территорий).
(наименование распорядительного документа, утвердившего состав межведомственной комиссии, дата утверждения, № документа)

Комиссия по обследованию и категорированию места с массовым пребыванием людей 20 февраля 2018г. провела изучение исходных данных, обследование вышеуказанного места с массовым пребыванием людей и установила следующее:

Раздел 1. Общие сведения об объекте:

1.1. Адрес места расположения объекта: 665006, Иркутская область, г.Тайшет, ул. Первомайская, д. 48.
1.2. Информация о собственнике/правообладателе объекта: Министерство образования Иркутской области, почтовый адрес: г. Иркутск, ул. Российская, д. 21; тел.: (3952) 24-00-78, ф. (3952)24-09-72, Эл. Почта: obraz@38edu.ru
(наименование юридического лица, Ф.И.О. физического лица, контактные телефоны)
1.3. Краткая характеристика объекта:
УЧЕБНЫЙ КОРПУС ГОКУ СКШИ № 19 г.Тайшета сдан в эксплуатацию в 1963г. Находится по адресу: г. Тайшет, ул. Первомайская, д. 48-1н. S=1607.0 кв.м. Конструктивное здание в объемно-планировочном решении представляет собой двухэтажный объем квадратной конфигурации в плане и размерами в осях 26,4х38,2 м. Здание кирпичного исполнения, толщина наружных стен по периметру здания составляет 600мм. Фундамент здания бетонный, ленточный. Ширина фундамента 1,0 м. Фундамент заглублен на 3,3 м.,

подземная часть здания занята подвалом высотой 3,3 м. общей площадью 311,7 кв.м. Подвальное помещение разделено перегородками, образующими помещения различной площади и имеет запасной выход. Цоколь здания кирпичный. Перекрытия чердачные, междуэтажные, надподвальные - железобетонные, находятся в нормальном состоянии. Кровля скатная асбестоцементная, стропила деревянные, требуется ремонт. Перегородки кирпичные оштукатуренные. Лестницы выполнены из сборных железобетонных ступеней по металлическим косоурам, находятся в удовлетворительном состоянии. Двери внутри помещения- деревянные, филенчатые, железная дверь установлена на входе. Оконные проемы частично двойные створные, частично пластиковые двухкамерные. Чердачный люк и выход на крышу возможен по вертикальной металлической лестнице через люк размером 600х800мм. Выход на кровлю здания возможен из чердака через слуховые окна. Здание имеет 1 центральный вход и 2 эвакуационных выхода. Пожарная нагрузка в здании представляет собой: мебель, оборудование, инвентарь, компьютерная и др. орг. техника выполненные из сгораемых материалов.

ЖИЛОЙ КОРПУС Находится по адресу: г. Тайшет, ул. Первомайская, д. 48-2н. Здание введено в эксплуатацию в 1963 г. S=1984.2 кв.м. Конструктивно здание в объемно-планировочном решении представляет собой двухэтажный объем прямоугольной конфигурации размерами 15,74х77,69. Здание кирпичного исполнения, толщина наружных стен по периметру здания составляет 600 мм. Фундамент здания бетонный ленточный. Ширина фундамента 1,0 м. Фундамент заглублен на 2,8 м. Подземная часть здания частично занята подвалом высотой 2,8м. общей площадью 9,7 кв.м. Перекрытия чердачные, междуэтажные, надподвальные – железобетонные. Кровля скатная – металло - черепица, стропила деревянные. Перегородки – кирпичные, оштукатуренные. Лестницы выполнены из сборных железобетонных ступеней по металлическим косоурам, находятся в удовлетворительном состоянии. Двери внутри помещения – деревянные, филенчатые, частично ПВХ (холодный алюминий) противопожарные. Оконные проемы – двойные створные. Чердачные люки – 4 шт. и выход на крышу возможен по вертикальным металлическим лестницам через люки размером 600х800 мм. Выход на кровлю возможен из чердака через слуховые окна. Здание имеет – 2 центральных входа и 4 эвакуационных выхода. В здании расположены: классные кабинеты, спальни, тренажерный зал, телевизионная комната, кабинет логопеда, пищеблок, столовая, изолятор, медицинский кабинет.

СПОРТЗАЛ Находится по адресу: г. Тайшет, ул. Первомайская, д. 48-3н. Здание введено в эксплуатацию в 1985 г. S=514,6 кв.м. Конструктивно здание в объемно-планировочном решении представляет собой одноэтажный объем прямоугольной конфигурации размерами 34,47х17,67. Здания кирпичного исполнения, толщина наружных стен по периметру здания составляет 600мм. Фундамент здания бетонный, ленточный. Ширина фундамента 1,0 м. Перекрытия чердачные железобетонные. Кровля скатная асбестоцементная, стропила деревянные. Перегородки – кирпичные оштукатуренные. Двери внутри помещения деревянные, филенчатые. Железные двери установлены на входах. Оконные проемы – двойные створные. Выход на кровлю здания возможен из чердака через слуховое окно. Здание имеет 2 центральных входа/выхода. В здании расположены: классные кабинеты для трудового обучения мальчиков, спортзал.

ПРАЧЕЧНАЯ Находится по адресу: г. Тайшет, ул. Первомайская, д. 48-4н. Здание введено в эксплуатацию в 1963 г. S=94,3 кв.м. Конструктивно здание в объемно-планировочном решении представляет собой одноэтажный объем прямоугольной конфигурации размерами 10,75х13,50. Здания кирпичного исполнения, толщина наружных стен по периметру здания составляет 600мм. Фундамент здания бетонный, ленточный. Ширина фундамента 1,0 м. Перекрытия чердачные железобетонные. Кровля скатная асбестоцементная, стропила деревянные, требуется ремонт. Перегородки – кирпичные оштукатуренные. Двери внутри помещения деревянные, филенчатые. Железная дверь установлена на центральном входе. Оконные проемы – двойные створные. В здании прачечной расположены: раздевалка, баня, прачечная, комната для приема белья, гладильная комната.

КОТЕЛЬНАЯ Находится по адресу: г. Тайшет, ул. Первомайская, д. 48-5н. Здание введено в эксплуатацию в 1963 г. S=152 кв.м. Конструктивно здание в объемно-планировочном решении представляет собой одноэтажный объем прямоугольной конфигурации размерами 19,00х7,00. Здания кирпичного исполнения, толщина наружных стен по периметру здания составляет 600мм. Фундамент здания бетонный, ленточный. Ширина фундамента 1,0 м. Перекрытия чердачные железобетонные. Кровля скатная металлопрофиль, стропила деревянные. Перегородки – кирпичные оштукатуренные. Двери внутри помещения деревянные, железная дверь установлена на входе. Здание имеет 1 центральный вход. В здании расположены: комната, душевая, котельная, насосная.
Въезд/выезд: 1 центральный – восточная сторона, 1 аварийный – северная стороны.

1.4. Основное функциональное назначение объекта: образовательная деятельность.
1.5. Режим работы (функционирования) объекта: рабочие дни – 1 смена обучения 08 ч. 30 м., до 17 ч. 30 м., с 17 ч. 30 м. до 08 ч. 30 м. ночующие дети с понедельника по пятницу . С учетом работы персонала (сторожей) - круглосуточно, без выходных.
1.6. Занимаемая площадь/протяженность периметра: Площадь территории 48953 м^2; площадь помещений (сооружений) 4352,10 м^2; периметр 1025 м.
1.7. Прилегающие объекты: ОГКУ СО «Центр социальной помощи семье и детям Тайшетского района», частный сектор.
1.8. Наличие рядом с объектом критических элементов и потенциально опасных участков:
Потенциально опасные участки – отсутствует.
Критические элементы объекта – трансформаторная подстанция - 7 расположена с северо-восточной части территории за учебным корпусом ГОКУ СКШИ №19 г. Тайшета, здание котельной – расположено с западной стороны территории образовательной организации.
1.9. Расчетное количество возможного одновременного пребывания людей: 237

Раздел 2. Организация охраны объекта техническими средствами:

2.1. **Система (системы) видеонаблюдения:** имеется
(имеется/отсутствует)

2.1.1. Информация о собственнике системы видеонаблюдения: собственник – ГОКУ СКШИ №19 г. Тайшета, обслуживающая организация – ТГО ВДПО, договор №АПС-05/18 от 01.01.2018г.
(наименование обслуживающей организации)
2.1.2. Количество видеокамер 20, из них находится в исправном состоянии 20
2.1.3. Видеоизображение в онлайн-режиме выводится на видеорегистратор марки Novicam, расположенный на посту охраны, на первом этаже в здании жилого корпуса. Монитор с видеоизображением находится на посту охраны в учебном корпусе на первом этаже, информация записывается на сервер.
(наименование подразделения органа внутренних дел, частной охранной организации, службы безопасности, иной организации)
2.1.4. Хранение видеоинформации: осуществляется
(осуществляется/не осуществляется)
2.1.5. Срок хранения видеоинформации составляет 96 часов
2.1.6. Зона охвата видеонаблюдения: уличное (30% территории), внутри помещения (20% помещений)

2.1.7. Дополнительная информация: охрана сторожевая, в наличии имеется кнопка тревожного вызова сотрудников ОВО

2.2. **Система оповещения и управления эвакуацией:** имеется
(имеется/отсутствует)

2.2.1. Краткая характеристика: объект состоит: из 189-и помещений.
Система оповещения «Мираж СКП 12 - 01», звуковой оповещатель «Рокот - 2». Световые оповещатели «Выход» - «Маяк – 12К» установлены над основными и запасными

эвакуационными выходами. Вывод сигнала осуществляется на пульт дежурного МЧС.Имеется план эвакуации находятся у всех пож вых.

2.3. **Система освещения:** имеется
(имеется/отсутствует)

2.3.1. Краткая характеристика: Территория школы и прилегающая территория освещена эл. лампами ДРЛ — 500Вт 2 шт. с южной стороны здания, 1 шт. – с западной. Состояние удовлетворительное.
2.3.2. Достаточность освещения объекта: недостаточное
(достаточное/недостаточное)

2.4. **Система экстренного вызова полиции:** имеется
(имеется/отсутствует/не требуется)

2.4.1. Система экстренного вызова полиции находится в рабочем состоянии
(находится в рабочем/в нерабочем состоянии)
2.4.2. Количество кнопок экстренного вызова полиции 3

2.5. **Тревожная сигнализация** имеется
(имеется/отсутствует/не требуется)

2.5.1. Тревожно-вызывная сигнализация находится в рабочем состоянии
(находится в рабочем/в нерабочем состоянии)
2.5.2. Количество кнопок/брелоков, инициирующих сигнал 3

2.5.3. Сигнал тревоги выводится на пульт дежурного ПЦО ОВО по Тайшетскому району – филиал ФГКУ «УВО ВНГ России по Иркутской области»
(наименование подразделения органа внутренних дел, частной охранной организации, службы безопасности)
2.5.4. Техническое обслуживание средств сигнализации осуществляет: ОВО по Тайшетскому району – ФГКУ УВО ВНГ России по Иркутской области
(наименование организации, дата заключения договора, № договора)
2.6. **Охранная сигнализация:** отсутствует
(имеется/отсутствует/не требуется)

2.7. **Пожарная сигнализация:** имеется
(имеется/ не требуется (для территорий))
Система оповещения «Мираж СКП 12 - 01», звуковой оповещатель «Рокот - 2». Световые оповещатели «Выход» - «Маяк – 12К» установлены над основными и запасными эвакуационными выходами. Вывод сигнала осуществляется на пульт дежурного МЧС .
Система автоматизированной пожарной сигнализации АУПС с линией оповещения СОУЭ в составе: блок бесперебойного питания СКАТ -1200С, «Сокол БП 12/1.0» установлены в зданиях учебного корпуса, жилого корпуса, спортзала, пульт контроля и управления «Мираж GSM» установлены извещатели: ИП212-70 – 252 шт., ИП101-1А – 81 шт., пульсар – 22 шт.

2.7.1. Техническое обслуживание средств сигнализации осуществляет: ООО ТГО ВДПО, лицензия № 6-123123 от 11 ноября 2013г., Договор № АПС-05/18 от 01.01.2018г.
(наименование организации, дата заключения договора, № договора)
2.8. **Средства телефонной связи:** имеются
(имеются/отсутствуют/не требуются)

2.8.1. Количество телефонов с функцией автоматического определения номера: 1.

2.9. **Средства радиосвязи:** отсутствуют.
(имеются/отсутствуют/не требуются)

2.10. **Ограждение объекта:** имеется
(имеется/отсутствует/не требуется)

2.10.1. Общая протяженность периметра, подлежащего ограждению: 1025 м
2.10.2. Краткая характеристика и состояние ограждения: Деревянный забор с западной стороны высотой 2 метра и протяженностью 392 пог. м. Деревянный забор с северной

стороны высотой 2 метра и протяженностью 357 пог. м. - требуется ремонт. Деревянный забор с южной стороны высотой 2 метра и протяженностью 148 пог. м. С восточной стороны металлический забор высотой 1,7 метра и протяженностью 128 пог. м.
(железобетонное, металлическое, деревянное, сплошное, частичное, подлежит ремонту и т.д.)

2.[illegible]. Наличие иных инженерно-технических средств охраны: не имеется;

Раздел 3. Организация физической охраны объекта:

3.1. Физическая охрана объекта: осуществляется
(осуществляется/не требуется)

3.1.1. Физическая охрана осуществляется: штатными сторожами, вахтерами
(частной охранной организацией, службой безопасности, сторожем, вахтером с указанием наименования частной охранной организации, службы безопасности)

3.1.2. Режим осуществления физической охраны: в вечернее, ночное время с 20.00 до 8.00, в выходные круглосуточно - сторожа, в рабочие дни с 8.00 до 20.00ч.- вахтеры.
(круглосуточная охрана, в определенные дни, в период проведения массовых мероприятий, другое)

3.1.3. Пропускной режим не обеспечивается
(обеспечивается/не обеспечивается)

3.1.4. Количество постов охраны (контрольно-пропускных пунктов, вахт) 2/2
(по штату/фактическое)

3.1.5. Периодический инструктаж сотрудников охраны о порядке несения службы, действиям в кризисных и чрезвычайных ситуациях, изучение функциональных обязанностей, инструкций проводится
(проводится/не проводится)

3.2. Обеспеченность сотрудников охраны:

3.2.1. Служебным оружием и боеприпасами: не обеспечены.
(обеспечены/вид служебного оружия/не обеспечены/не требуется)

3.2.2. Специальными средствами: телефонная связь, кнопка экстренного вызова сотрудников ОВО .
(обеспечены/вид специальных средств/не обеспечены/не требуется)

3.2.3. Служебным транспортом: не требуется.
(обеспечены/вид транспорта/не обеспечены/не требуется)

Раздел 4. Мероприятия по обеспечению безопасности и антитеррористической защищенности объекте:

4.1. Назначение должностного лица, ответственного за выполнение мероприятий по обеспечению антитеррористической защищенности объекта назначено
(назначено/не назначено)

Приказы: №99-мр-л от 20.04.2015г., ответственный – Директор Терещенко А.Г.
(наименование распорядительного документа, дата утверждения, № документа, должность, Ф.И.О. ответственного лица)

4.2. Наличие документов по вопросам обеспечения безопасности и антитеррористической защищенности объекта:

4.2.1. Паспорт безопасности разработан 28.12.2016г.
(разработан (указать даты утверждения и актуализации)/подлежит разработке/необходима переработка)

4.2.2. Функциональные обязанности лица, ответственного за выполнение мероприятий по обеспечению безопасности и антитеррористической защищенности объекта: имеются.
(имеются (указать дату утверждения)/подлежат разработке/ необходима переработка, корректировка)

4.2.3. Распорядительный документ об осуществлении пропускного и внутриобъектового режима имеется, приказ №93-од от 04.09.2017г.
(имеется (указать его наименование, дату утверждения №)/отсутствует/ не требуется (только для территорий))

4.2.4. Инструкция по пропускному и внутриобъектовому режимам, в том числе по организации стоянки автотранспорта на территории объекта или на прилегающей территории отсутствует
(имеется/отсутствует/не требуется (для территорий))

4.[illegible]5. Инструкции по действиям персонала объекта в случае угрозы совершения или совершения террористического акта имеется.
(имеется/отсутствует/не требуется (для территорий))

4.3.6. Список телефонов правоохранительных органов, органов безопасности и аварийно-спасательных служб для их информирования при обнаружении взрывного устройства, получении сообщения о закладке взрывного устройства, возникновении угрозы или совершении террористического акта имеется.
(имеется/отсутствует/подлежит корректировке)

4.4. Проведение учений и тренировок с персоналом и охраной объекта по практической отработке действий в различных чрезвычайных ситуациях проводятся.
(проводятся/не проводятся / не требуется (для территорий))

4.4.1. Периодичность проведения учений/тренировок: 1 раз в квартал

4.4.2. Последнее учение (тренировка) проведено: 25 января 2018г. Тема: «Отработка практических навыков по эвакуации в случае возникновения пожара»
(дата проведения, тема учения/тренировки)

4.5. Ранее комиссионное обследование антитеррористической защищенности объекта проведено 16.08.2017г.
(дата проведения обследования/ранее не проводилось)

Раздел 5. Степень угрозы и возможные последствия совершения акта терроризма:
5.1. Количество совершенных террористических актов в ---------;
5.2. Количество предотвращенных террористических актов в ---------;
5.3. Прогнозное количество погибших/пострадавших при совершении террористического акта 237.
5.4. Прогнозный размер ущерба, причиненный в результате совершения террористического акта 14879675,93 рублей.

Раздел 6. Результаты расчета количества людей путем проведения мониторинга одновременного пребывания и (или) передвижения людей на территории объекта в течение 3 дней, включая рабочие и выходные (праздничные) дни:

	1 день	2 день	3 день
Работники:	**89**	**89**	**89**
Учащиеся	**94**	**94**	**87**
Посетители (в т.ч родители):	**53**	**40**	**61**
Всего:	**236**	**223**	**237**

Раздел 7. Выводы и предложения межведомственной комиссии:

7.1. По результатам обследования: здания по адресу: Иркутская область, г.Тайшет, ул. Первомайская, д. 48.
(наименование места с массовым пребыванием людей)
присвоена (не присвоена) 2 (вторая) категория места с массовым пребыванием людей
(первая, вторая или третья)

7.2. Выводы о надежности охраны объекта и рекомендации по укреплению его антитеррористической защищенности:
организация охраны недостаточна и частично способна противостоять попыткам совершения террористических актов и иных противоправных действий;
(выводы о надежности охраны и способности противостоять попыткам совершения террористических актов и иных противоправных действий)

7.3. Рекомендации по укреплению его антитеррористической защищенности, Первоочередные, неотложные мероприятия, направленные на обеспечение антитеррористической защищенности, устранение выявленных недостатков:
а) установка дополнительных видеокамер в служебных помещениях и на территории;
б) усиление пропускного и внутриобъектового режимов и контроля за их функционированием;

в) оснащение объектов (территорий) инженерно-техническими средствами и системами охраны и поддержание их в исправном состоянии, оснащение бесперебойной и устойчивой связью объектов (территорий);
г) проведение учений и тренировок совместно с силовыми структурами по реализации планов обеспечения антитеррористической защищенности объектов (территорий);
д) исключение бесконтрольного пребывания на объекте (территории) посторонних лиц и нахождения транспортных средств, в том числе в непосредственной близости от объекта (территории);
е) осуществление мероприятий информационной безопасности, обеспечивающих защиту от несанкционированного доступа к информационным ресурсам объектов (территорий);
ж) размещение на объектах (территориях) наглядных пособий, содержащих информацию о порядке действий работников, обучающихся и иных лиц, находящихся на объекте (территории), при обнаружении подозрительных лиц или предметов на объектах (территориях), поступлении информации об угрозе совершения или о совершении террористических актов на объектах (территориях), а также схему эвакуации при возникновении чрезвычайных ситуаций, номера телефонов аварийно-спасательных служб, территориальных органов безопасности, территориальных органов Министерства внутренних дел Российской Федерации и территориальных органов Федеральной службы войск национальной гвардии Российской Федерации.
з) обеспечение охраны объектов (территорий) сотрудниками частных охранных организаций или подразделениями ведомственной охраны федеральных органов исполнительной власти, имеющих право на создание ведомственной охраны;
и) оборудование объектов (территорий) инженерно-техническими средствами и системами охраны (системой контроля и управления доступом, охранной сигнализацией);
к) разработка планов взаимодействия с территориальными органами безопасности, территориальными органами Министерства внутренних дел Российской Федерации и территориальными органами Федеральной службы войск национальной гвардии Российской Федерации по вопросам противодействия терроризму и экстремизму.
л) подать очередную заявку в Министерство образования Иркутской области на проведение в школе капитального ремонта.
м) подать заявку в Министерство образования Иркутской области на приобретение и установку автоматической системы пропуска в школу
н) планировать мероприятия по установке уличного освещения (в том числе охранного) школы по всему периметру
о) подать очередную заявку в Министерство образования Иркутской области на финансирование замены электропроводки
п) подать очередную заявку в Министерство образования Иркутской области на финансирование капитального ремонта ограждения.

Председатель комиссии: _____ А.Г. Терещенко

Заместитель председателя:
Зам. директора по АХР ГОКУ «Специальная (коррекционная) школа-интернат №19 г. Тайшета» _____ У.Е. Балашова

Секретарь комиссии:
специалист по охране труда ГОКУ «Специальная (коррекционная) школа-интернат №19 г. Тайшета» _____ А.М. Горлов

Члены комиссии:
Сотрудник отделения УФСБ
России по Иркутской области в г. Тайшете

старший лейтенант _____ А.Е. Шнякин

Главный специалист ПЦО ОВО по
Тайшетскому району – филиал ФГКУ
«УВО ВНГ России по Иркутской области»
старший лейтенант полиции _____ А.А. Антонов

Заместитель начальника отряда ФГКУ 7 ОФПС по
Иркутской области _____ Р.А. Шишкин

Директор школы
А.Г. Терещенко
Приказ от «__» января 2018 г. №__

Перечень мероприятий
по обеспечению антитеррористической защищённости
объекта (территории) на 2018 год

Цель: обеспечение координации всех работников школы по противодействию экстремизму и терроризму в образовательном учреждении, выработка мер, направленных на нормализацию межэтнических отношений.

Задачи:

1.Обеспечить безопасность обучающихся, работников школы во время уроков и во внеурочное время путем повышения безопасности их жизнедеятельности.

2.Расширять теоретические знания обучающихся, педагогов, работников школы, родителей по вопросу противодействия экстремизму и терроризму.

3.Формировать у обучающихся основы толерантного поведения.

4.Создать условия для активного включения детей и молодежи в социально-экономическую культурную жизнь общества.

5.Организовать практическую проверку готовности обучающихся, сотрудников школы правильно действовать в чрезвычайных ситуациях.

№	Наименование мероприятия	Сроки	Ответственный
1	2	3	4
1. Организационно-распорядительная деятельность			
1	Разработка планирующих документов по вопросам антитеррористической защищенности	Сентябрь	Директор
2	Планирование работы по организации деятельности ОУ по антитеррористической защищенности	Сентябрь	Директор
3	Издание приказа «Об улучшении антитеррористической защищенности»	Сентябрь	Директор
4	Контроль за проведением мероприятий по соблюдению режима безопасности	В течение года	Директор
2. Предупредительные меры режима безопасности			
	Усиление режима пропуска в учреждение путем осуществления непрерывного контроля за входом	В течение года	администрация школы, вахтеры, сторожа
2	Проведение наблюдения за автотранспортом, оставленным на длительное время в непосредственной близости у здания школы	В течение года	Вахтеры, сторожа
3	Проведение обследования территории на предмет обнаружения подозрительных, незнакомых предметов	Ежедневно	Дворник, сторож
4	Проведение проверок состояния эвакуационных выходов и путей эвакуации (исправность дверных замков, незагроможденность проходов)	В течение года	Зам. директора по АХР, сторож, вахтер
5	Обеспечение хранения ключей от запасных выходов из здания на посту охраны	Постоянно	Сторожа, вахтеры
	Проведение проверки системы звонкового и громкоговорящего оповещения сотрудников и обучающихся для доведения сигналов об эвакуации	1 раз в месяц	Зам. директора по АХР
7	Заключение договоров на техническое обслуживание	Январь	Директор, зам. директора по АХР

8	Организация взаимодействия с правоохранительными органами, органами местного самоуправления, вспомогательными структурами и общественными организациями по вопросу антитеррористической защищенности школы	В течение года	Директор, Учитель ОБЖ
3. Обучение и проведение инструктажей			
1	Проведение систематических инструктажей с работниками и обучающимися по темам: – действия при обнаружении подозрительных взрывоопасных предметов; – действия при угрозе террористического акта	В течение года	Специалист по охране труда, классные руководители
2	Проведение инструктажей по пропускному режиму в здание школы	Постоянно	Специалист по охране труда, директор
	Отработка практических действий по эвакуации персонала и обучающихся по сигналу тревоги	1 раз в полугодие	Специалист по охране труда
4	Изучение вопросов антитеррористической защищенности в рамках предметов ОБЖ и окружающий мир (согласно школьной программы)	В течение года	Учитель ОБЖ, учителя
4.Совершенствование учебной материально-технической базы школы			
1	Создание стендов и наглядных пособий по антитеррористической защищенности	В течение года	Учитель ОБЖ
2	Приобретение наглядных пособий, учебной литературы по безопасности и антитеррористической защищенности	В течение года	директор
3	Разработка, размножение и выдача классным руководителям нормативных документов, учебно-методических пособий и учебной литературы по безопасности и антитеррористической защищенности.	В течение года	Учитель ОБЖ, специалист по охране труда, директор
Работа с обучающимися			
1	Занятия, тематические беседы: «Как я должен поступать»; «Как вызвать полицию»; «Служба специального назначения»; «Когда мамы нет дома»; «Военные профессии»	по плану	классные руководители
2	Включение в годовые и месячные планы воспитательной работы встреч с сотрудниками правоохранительных органов по темам: «Сущность терроризма», «Дисциплинированность и бдительность – в чем выражается их взаимосвязь?»	по плану	классные руководители
3	Организация выставки детских рисунков: «Я хочу жить счастливо»	февраль	учитель ОБЖ
4	Проведение дидактических игр в 1 – 5 классах «Правила поведения или как я должен поступить»	март	классные руководители
5	Тренировочные эвакуации	1 раз вчетверть	директор школы
6	Проведение конкурсов, викторин, игровых занятий, беседы по вопросам защиты от чрезвычайных ситуаций	в течение года	классные руководители
Работа с родителями			
1	Проведение бесед с родителями о режиме посещения школы	постоянно	классные руководители
2	Общешкольное родительское собрание по вопросам антитеррористической безопасности	1 раз в четверть	Директор
3	Оформление информационных уголков	по плану	Директор

Прошито и пронумеровано на 25 листах

Директор

ГОКУ "Специальная (коррекционная) школа-интернат №19 г. Тайшета" _____ А.Г. Терещенко